

*24 de junio del 2015*

*La Voz de la Industria Vol. 3 N° 41*

**Debilidad económica, una señal ante los riesgos que advierte el  
Consejo de Estabilidad del Sistema Financiero**

El Consejo de Estabilidad del Sistema Financiero tiene razón al recomendar a las empresas privadas no financieras los riesgos a los que están expuestas, particularmente por los pasivos en dólares que algunas mantienen. No obstante, se debe considerar que no solo el menor crecimiento económico global, la caída en los ingresos petroleros, la apreciación generalizada del dólares y el aumento en las tasas de interés, son las variables a las que las empresas mexicanas deben estar alerta, un elemento central que no se puede obviar es el crecimiento económico inercial que el país sigue manifestando y que no le permite crecer más allá del 2.5% que en promedio ha exhibido en las últimas tres décadas.

El resultado de abril muestra que la economía mexicana mantiene un comportamiento heterogéneo: un sector primario con tasa de crecimiento superior al resto del aparato productivo, un sector industrial en desaceleración, en particular por la recesión que se vive en la minería, y un sector de los servicios atado a un desempeño inercial, básicamente el atribuible a un mercado interno de 120 millones de personas, cuyas necesidades básicas son el sustento de los resultados positivos que muestran el comercio, el transporte y los servicios de esparcimiento.

Si México quiere alcanzar niveles superiores de crecimiento deberá tener en cuenta no solo las señales externas, también tendrá que fortalecer las capacidades productivas internas (contenido nacional, valor agregado, encadenamientos productivos), que son el motor de crecimiento no atendido en las décadas previas.

Los resultados del Indicador Global de la Actividad Económica (IGAE) para el mes de abril revelan un escenario de estancamiento económico para el país. Con un crecimiento del 2.1% frente al 0.4% alcanzado durante el mismo periodo en 2014<sup>1</sup>, el aparato productivo muestra que persiste la debilidad estructural que lo ha caracterizado durante las últimas tres décadas.

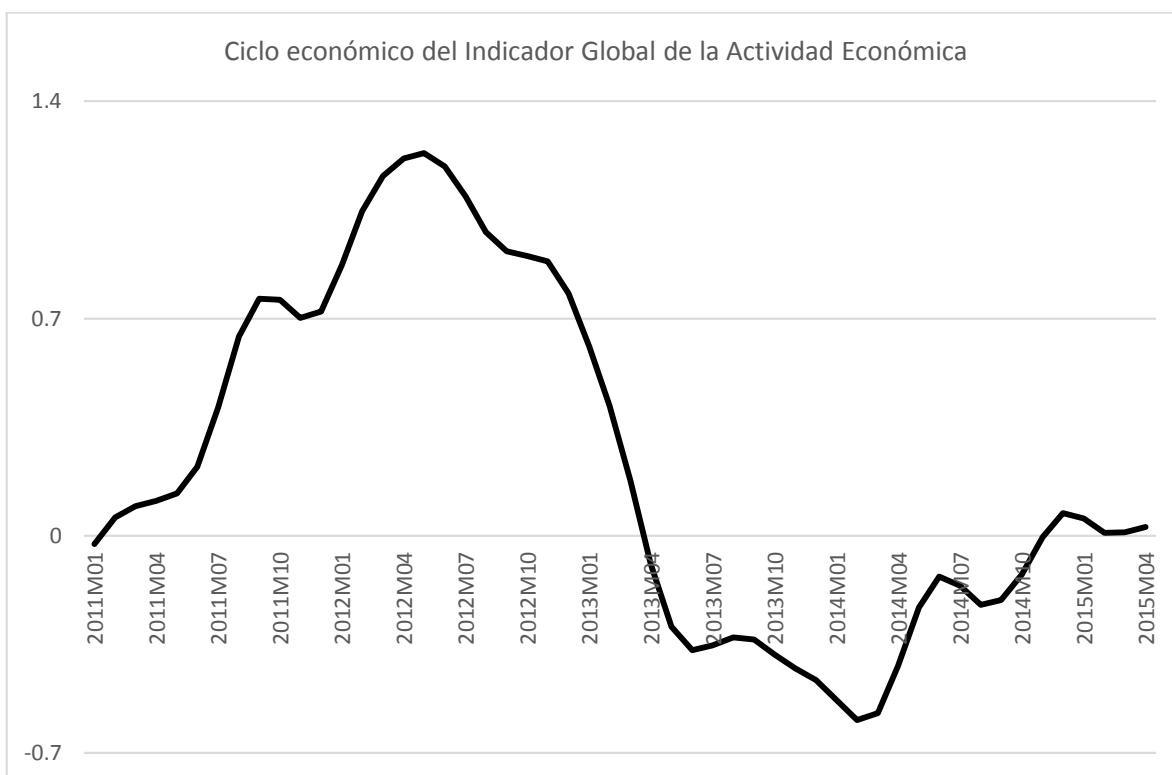

Fuente: Elaboración propia con datos del INEGI

Los ciclos económicos muestran una perspectiva poco favorable para el resto del año. El IGAE total evidencia un estancamiento en su desempeño producto de que el sector primario presenta un ciclo con tendencia a la baja, al igual que el sector industrial, lo cual no es compensado por el modesto comportamiento del ciclo de servicios.

<sup>1</sup> Con cifras ajustadas por estacionalidad el crecimiento fue de 2.4%

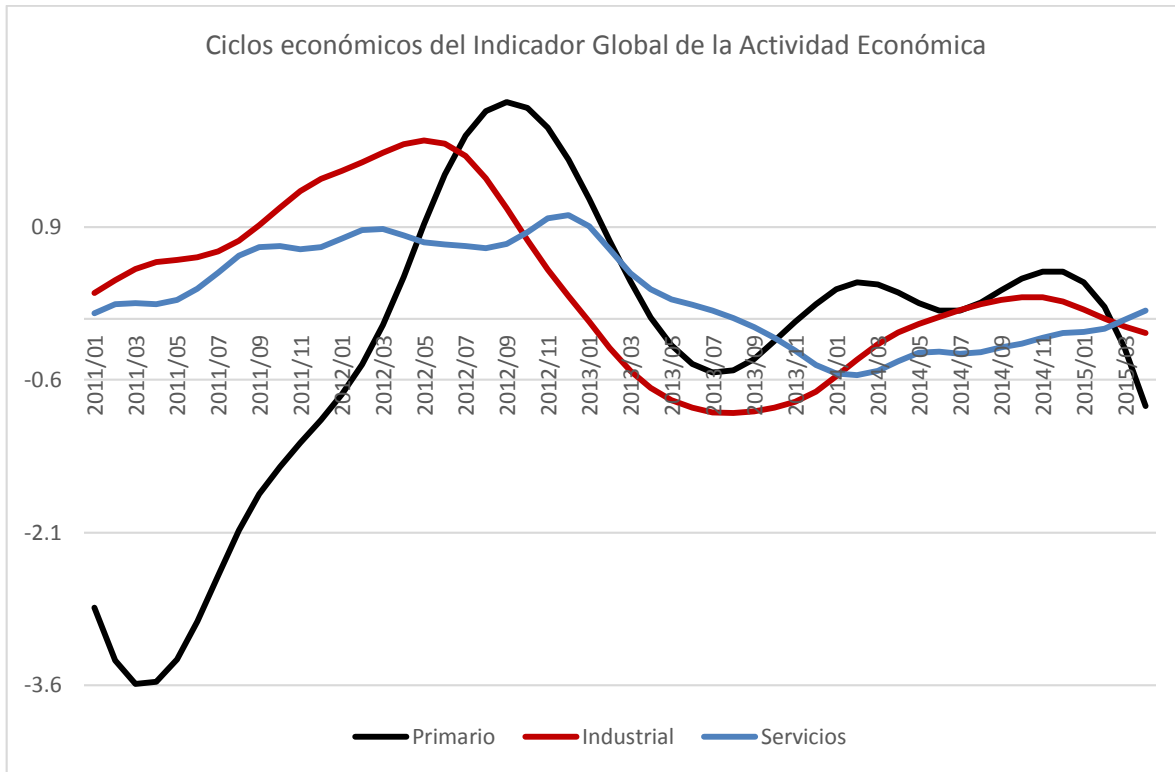

Fuente: Elaboración propia con datos del INEGI

**Variación anual del Indicador Global de la Actividad Económica**

	Abril 2014	Abril 2015	Acumulada Enero-Abril
<b>Total</b>	0.4	2.1	2.5
<b>Primario</b>	2.4	4.7	6.3
<b>Secundario</b>	-0.9	1.1	1.4
<b>Terciario</b>	1.1	2.5	2.9

Fuente: INEGI

En el caso del sector primario, su tasa de crecimiento fue la más alta de los tres sectores, con un incremento anual del 4.7% durante abril y contabilizando un acumulado de 6.3% en lo que va del año. Sin embargo, la tendencia a la baja del ciclo económico anuncia que será difícil mantener las tasas de crecimiento exhibidas durante la primera parte del año.

Por su parte, el ciclo económico de las actividades secundarias, es decir el sector industrial, también mantiene un ciclo a la baja y ya en el terreno negativo, con un

incremento anual en abril de solo 1.1%, incluso cuando en el mismo mes del año anterior se dio una caída del (-) 0.9%, por lo que apenas recuperó lo perdido en el año previo. El crecimiento acumulado entre enero y abril es solo del 1.4%.

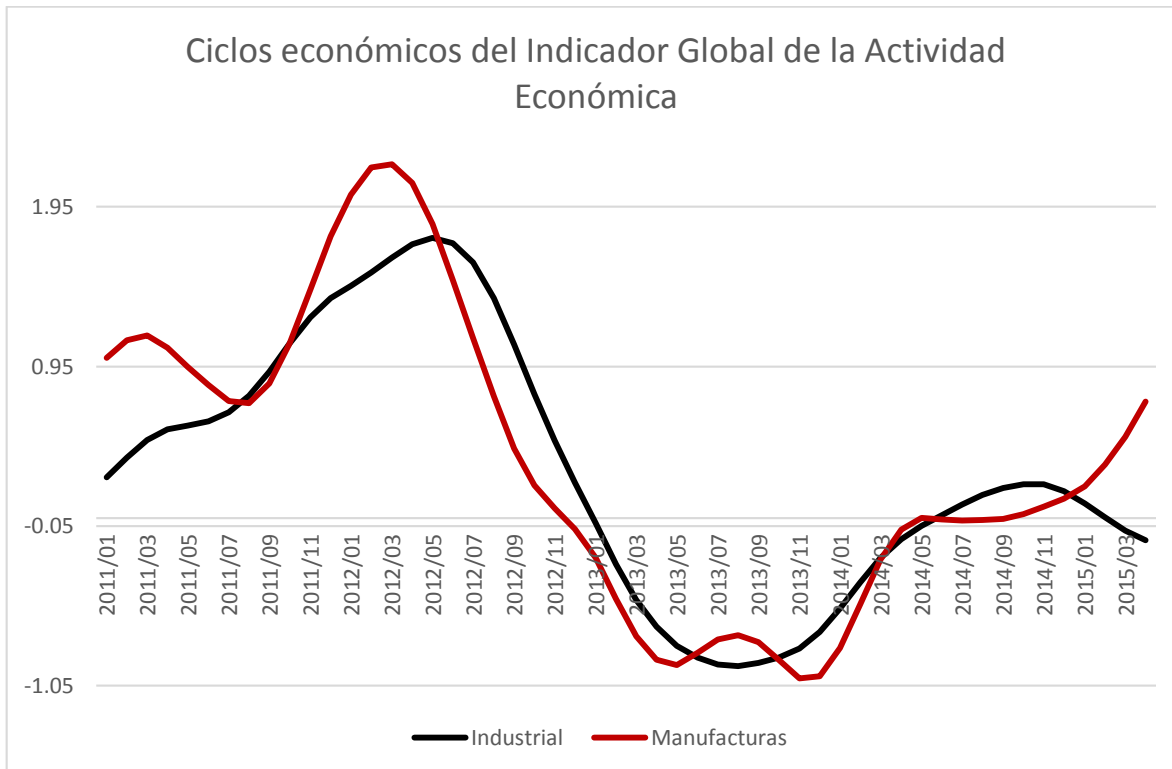

Fuente: Elaboración propia con datos del INEGI

Variación anual del Indicador Global de la Actividad Económica			
	Abril 2014	Abril 2015	Acumulada Enero-Abril
<b>Secundario</b>	-0.9	1.1	1.4
<b>Minería</b>	-1.3	-8.3	-5.8
<b>Energía eléctrica, agua y gas</b>	2.3	1.7	2.9
<b>Construcción</b>	-3.8	4.8	4.5
<b>Manufacturas</b>	0.1	3.7	3.2

Fuente: INEGI

La construcción fue el subsector de mayor crecimiento con un 4.8%, lo que indica que continúa recuperándose de la crisis en la que se encontró en meses previos, aunque con tasas que se van a moderar. Seguido se encuentra el sector de las

manufacturas con un avance del 3.7%, recuperando el nulo crecimiento registrado durante el mismo mes de 2014; mientras que la industria eléctrica, agua y gas tuvo un aumento de solo 1.7%. En contrasentido la minería, continúa registrando retrocesos, con el dato de abril acumula 13 meses consecutivos con tasas negativas y en dos años solo se han tenido cuatro cifras positivas, aunque marginales, siendo de (-)8.3% la caída correspondiente para abril, profundizando la crisis en este sector. Por lo que, pese a que los resultados de algunos subsectores industriales fueron positivos, la tendencia del ciclo va a la baja, lo cual implica que las tasas de crecimiento subsecuentes serán todavía positivas pero inferiores a la de los meses previos.

En cuanto al sector de los servicios (terciario), su crecimiento fue de solo 2.5% durante abril del presente año (un acumulado de 2.9% en los primeros cuatro meses del año). El mayor incremento se dio en los servicios de esparcimiento, culturales y recreativos con un 3.8%, seguido del comercio con un 3.5%, atendiendo a una recuperación de la pérdida dada en el mismo mes del año anterior de (-)0.7%. De igual manera, actividades legislativas, gubernamentales, organismos internacionales y los servicios de alojamiento y preparación de alimentos y bebidas, mostraron un avance anual positivo, con 3.4% y 3.2% respectivamente durante abril.

Con un aumento más modesto se ubicaron los servicios financieros, seguros, inmobiliarios y alquiler (2.7%), el transporte, correos, almacenamiento e información en medios masivos (1.6%), los servicios de educación, salud y asistencia social (1.5%) y en con un retroceso de (-) 0.1% los servicios profesionales, científicos y técnicos y de corporativos.

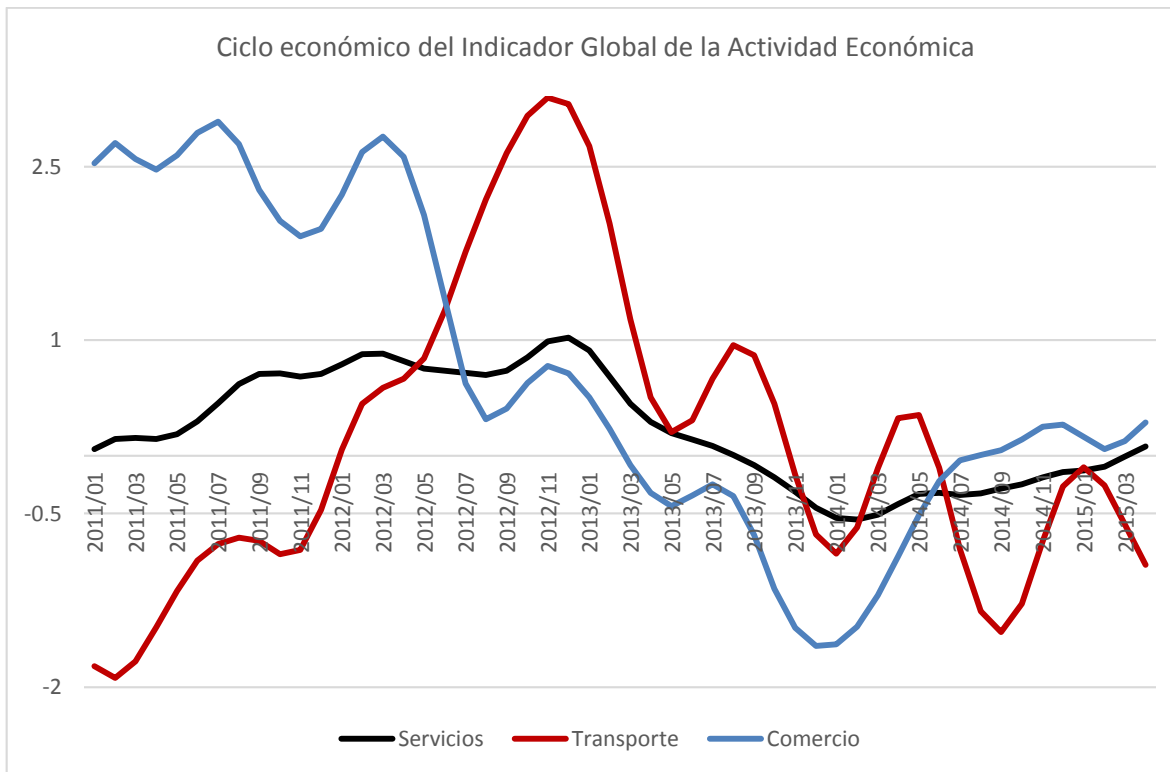

Fuente: Elaboración propia con datos del INEGI

#### Variación anual del Indicador Global de la Actividad Económica

	Abril 2014	Abril 2015	Acumulada Enero- Abril
<b>Terciario</b>	1.1	2.5	2.9
<b>Comercio</b>	-0.7	3.5	4.4
<b>Transporte, correos, almacenamiento e información en medios masivos</b>	2.2	1.6	3.6
<b>Financieros, seguros, inmobiliarios y alquiler</b>	1.9	2.7	1.8
<b>Servicios profesionales, científicos y técnicos, Corporativos,</b>	0.6	-0.1	1.3
<b>Educación, salud y asistencia social</b>	-0.6	1.5	0.7
<b>Esparcimiento, cultural, recreativo</b>	0.0	3.8	4.1
<b>Alojamiento y preparación de alimentos y bebidas</b>	6.0	3.2	3.5
<b>Actividades legislativas, gubernamentales, organismos internacionales</b>	3.9	3.4	4.8

Fuente: INEGI

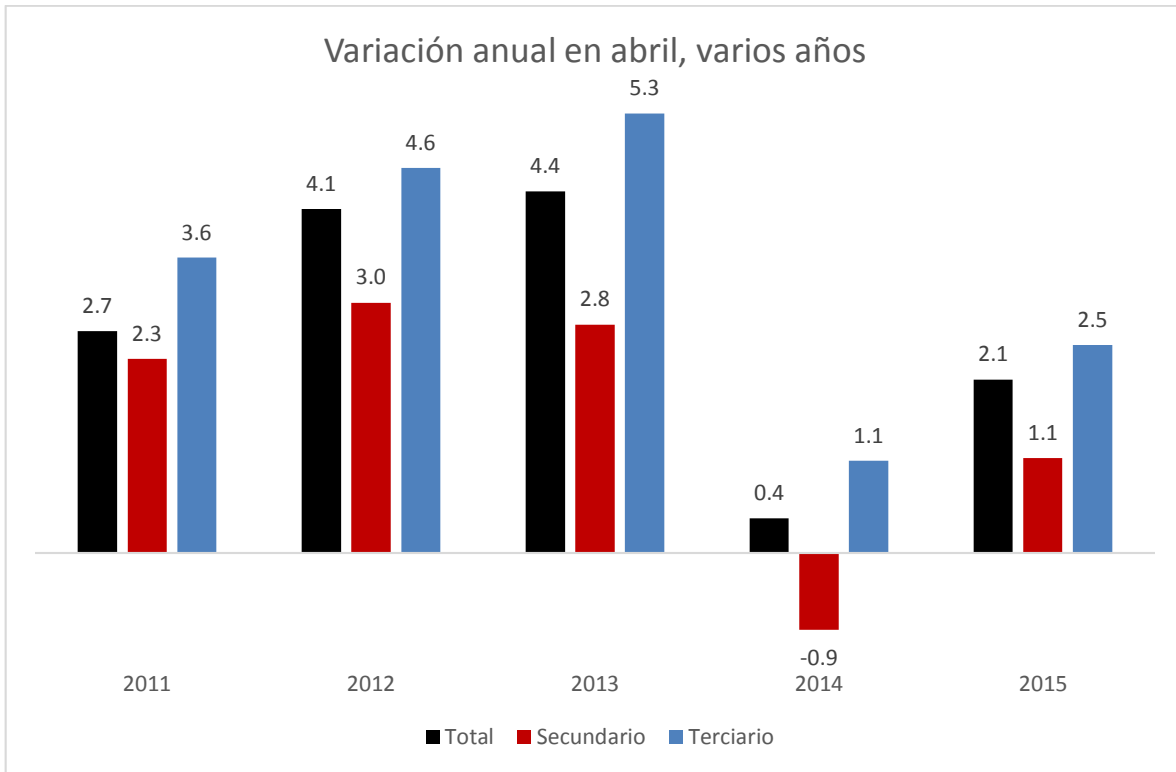

**Fuente: Elaboración propia con datos del INEGI**

La información disponible hasta el primer trimestre de 2015 muestra que en parte el problema es interno. El freno a la inversión en construcción es el mejor ejemplo: su desempeño no corresponde con la expectativa generada por el proceso de reformas, así lo demuestran las cifras de los sectores eléctrico, de telecomunicaciones y petrolero. A pesar de las reformas hay una disminución en su inversión y gasto.

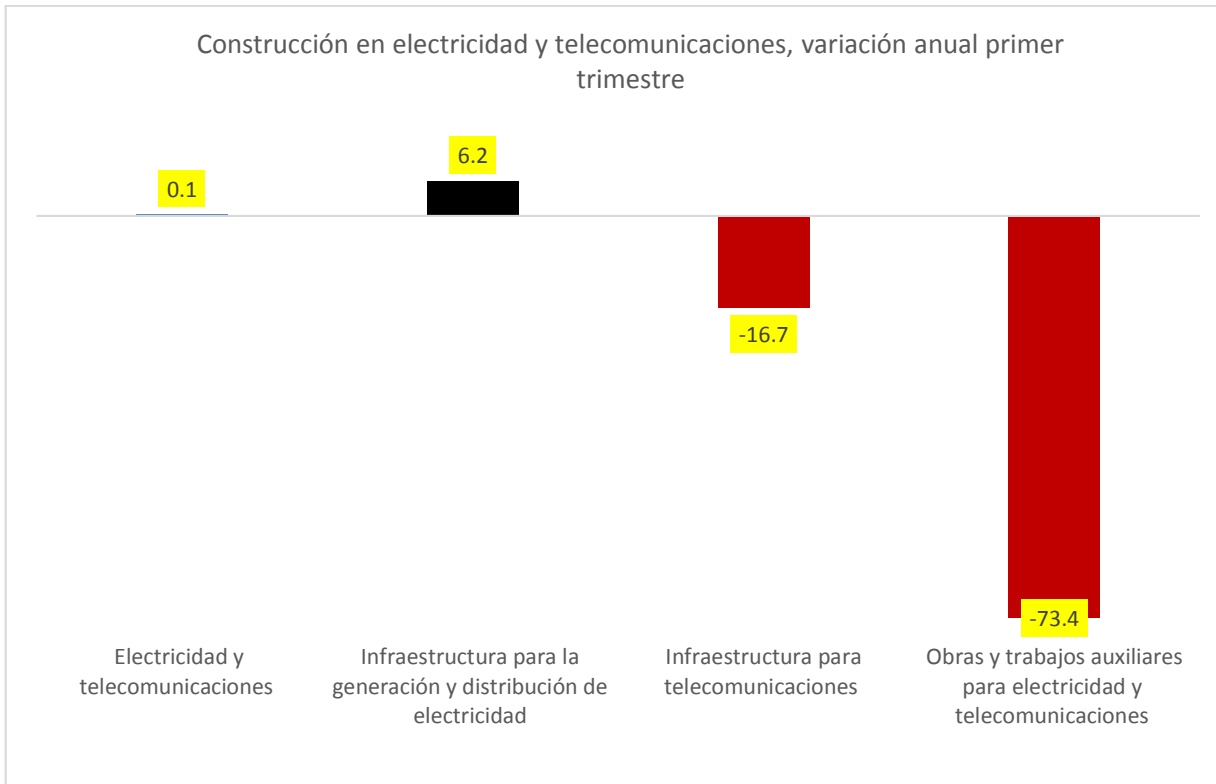

Fuente: INEGI

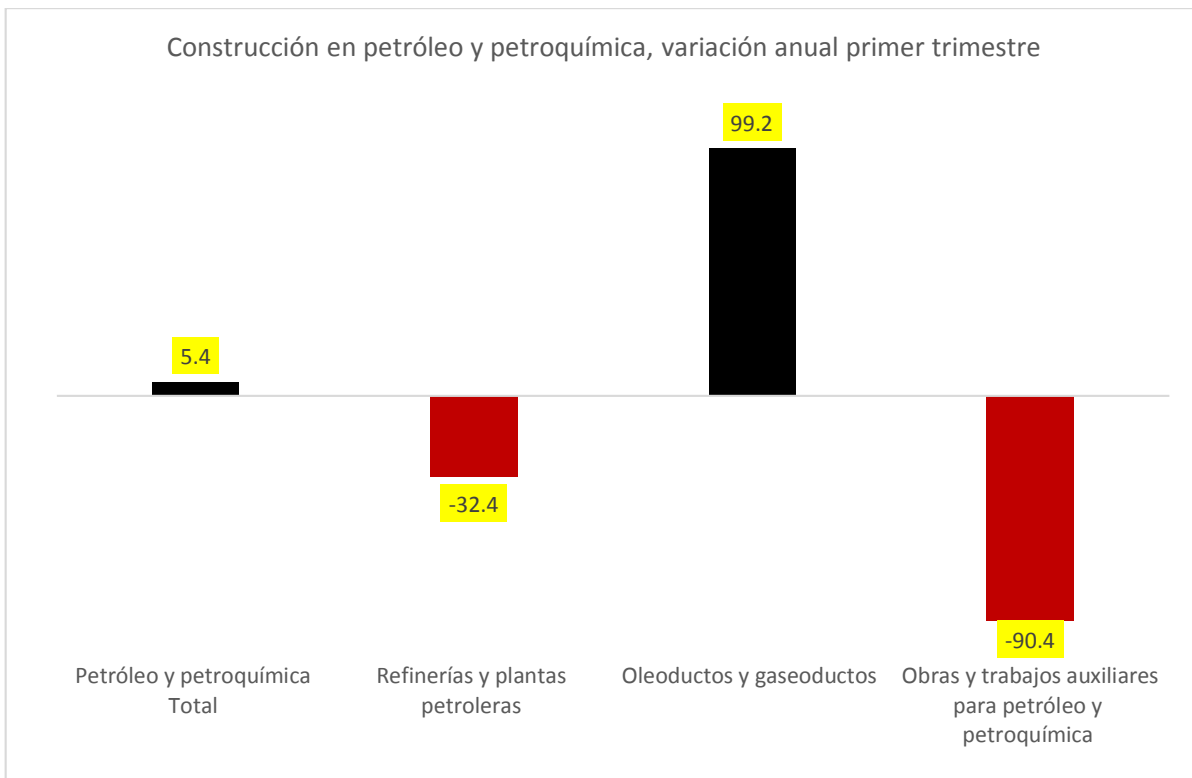

Fuente: INEGI



Una situación similar se puede observar en la edificación, hay una contracción en la construcción de escuelas, hospitales y clínicas, así como en obras y trabajos auxiliares para la edificación. Si bien la construcción de vivienda y de edificios industriales, comerciales y de servicios, muestra un avance, es necesario lograr un desempeño más homogéneo del sector.

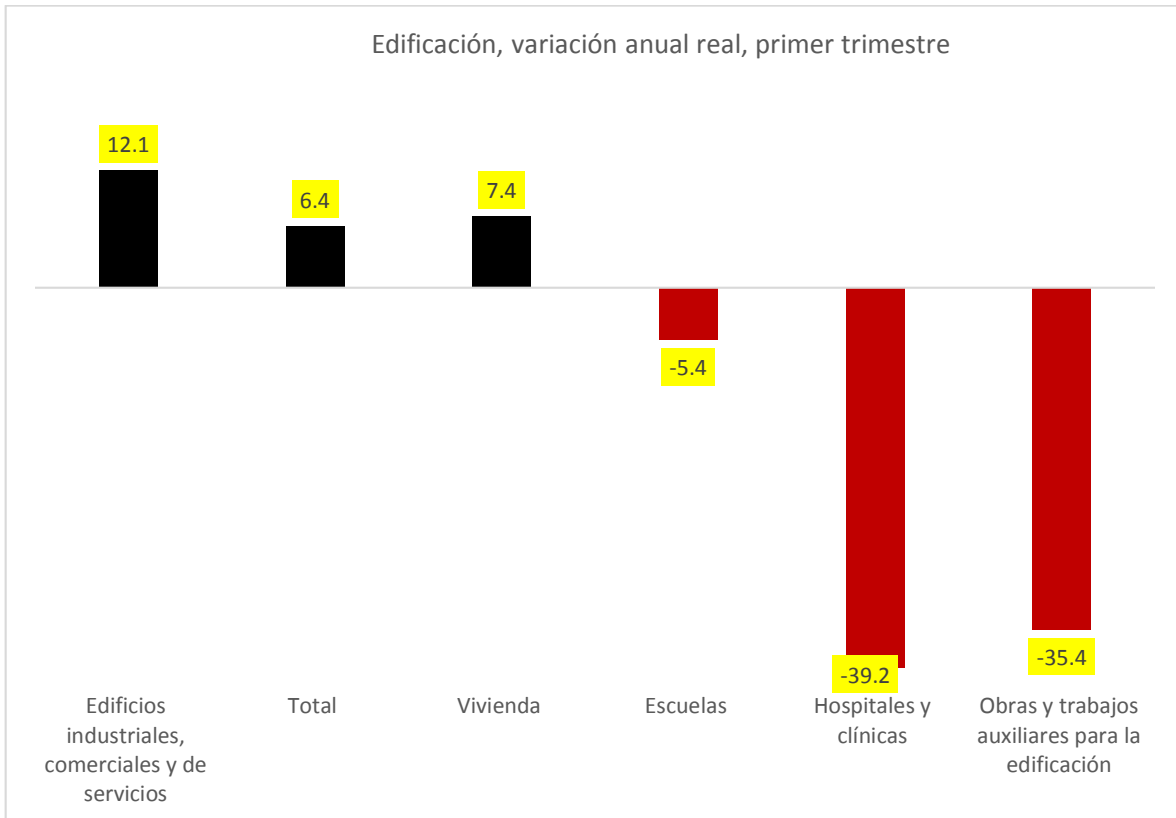

Fuente: INEGI

La situación descrita se traslada a las entidades federativas, en donde prácticamente la mitad de las mismas registra una caída en construcción, la cual es parcialmente compensada por el desempeño positivo de la parte restante de los estados.

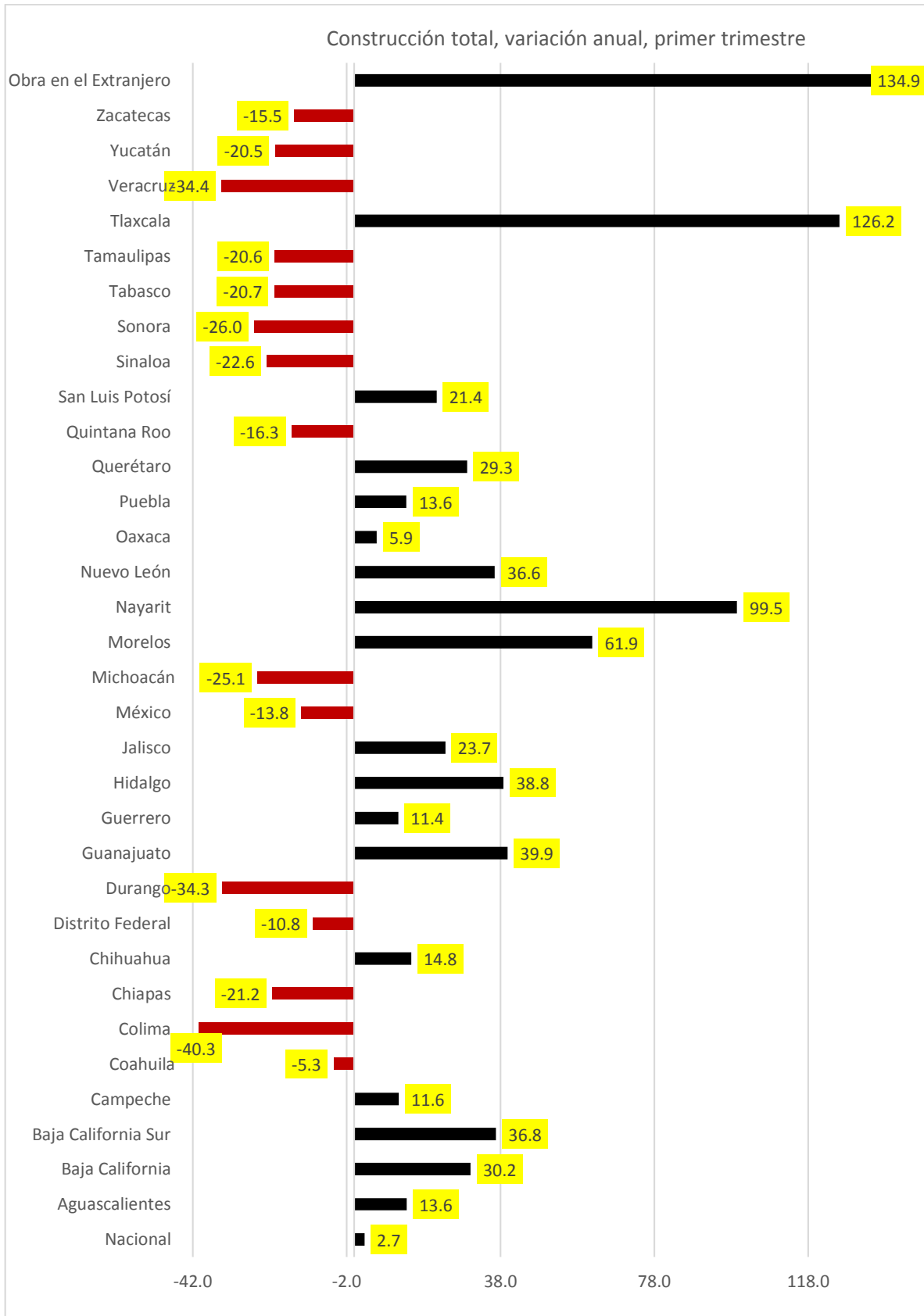

Fuente: INEGI

La incapacidad del modelo económico de generar crecimiento superior y sostenible a lo alcanzado, no solo atiende a una delicada coyuntura del escenario internacional, los resultados de la realidad productiva del país de las últimas décadas muestran que el problema estructural del crecimiento fue un aspecto no atendido por el paquete de reformas económicas. Dichos cambios constitucionales generaron expectativas superiores, en términos de crecimiento económico, que no se están cumpliendo e incluso los pronósticos oficiales no se acercan a dichas proyecciones previas. Si bien, la promulgación de la Ley para Impulsar el Incremento Sostenido de la Productividad y la Competitividad de la Economía Nacional, tiene al desarrollo industrial como un nuevo elemento central y estratégico para el crecimiento económico, se deben generar reglamentaciones que permitan alcanzar el fomento y los encadenamientos productivos que la industria nacional requiere para incrementar su competitividad. Particularmente, se tiene que reactivar la inversión en sectores estratégicos para el crecimiento económico.



Instituto para el Desarrollo Industrial  
y el Crecimiento Económico A.C.



LA VOZ DE LA  
INDUSTRIA

## *Dr. José Luis de la Cruz Gallegos*

*Director General*

*Tel. +52 (55) 6729 9331*

*Móvil: 044 55 273 217 95*

*E-mail: [joseluisdelacruz@idic.mx](mailto:joseluisdelacruz@idic.mx)*

**<http://www.idic.mx/>**



**La Voz de la Industria**

**<https://www.facebook.com/VozIndustria>**



**@VozIndustria**

**<http://www.twitter.com/VozIndustria>**

D.R. © ® 2015 INSTITUTO PARA EL DESARROLLO INDUSTRIAL Y EL CRECIMIENTO ECONÓMICO A.C.

IDIC - MÉXICO

SE PERMITE EL USO, DISTRIBUCIÓN Y DIFUSIÓN DEL CONTENIDO TODA VEZ QUE SE CITE LA FUENTE, SE VINCULE AL ARTÍCULO EN EL SITIO WEB Y SE MANTENGA LA INTENCIÓN DEL CONTENIDO. EN CASO DE QUE NO SEA DE AUTORÍA DEL IDIC A.C., SE DEBERÁ CONSULTAR CON EL AUTOR ORIGINAL.