

El Crecimiento Inercial del 2014

Introducción

El reporte del INEGI sobre el PIB de 2014 ha puesto en claro que se mantiene el problema estructural de bajo crecimiento económico que el país enfrenta desde hace más de 30 años. Durante dicho periodo México no ha logrado alcanzar un desempeño que le permita mantener el ritmo productivo para competir con los países desarrollados y emergentes que hoy dominan la economía mundial. El crecimiento promedio de 1.8% de los dos años previos fue el resultado de la prueba para las reformas estructurales aplicadas. Hasta el momento no han logrado revertir el problema del bajo crecimiento y precarización laboral. **En 2014 el PIB creció 2.1%, en línea con lo que el IDIC había estimado en junio del año pasado** y con las condiciones estructurales que en septiembre del 2013 llevaron a plantear que nuestra economía no estaba en condiciones para alcanzar un crecimiento mayor a 3%, cifra que entonces se veía como algo factible por la mayor parte de los analistas (Gráfica 1).

Gráfica 1

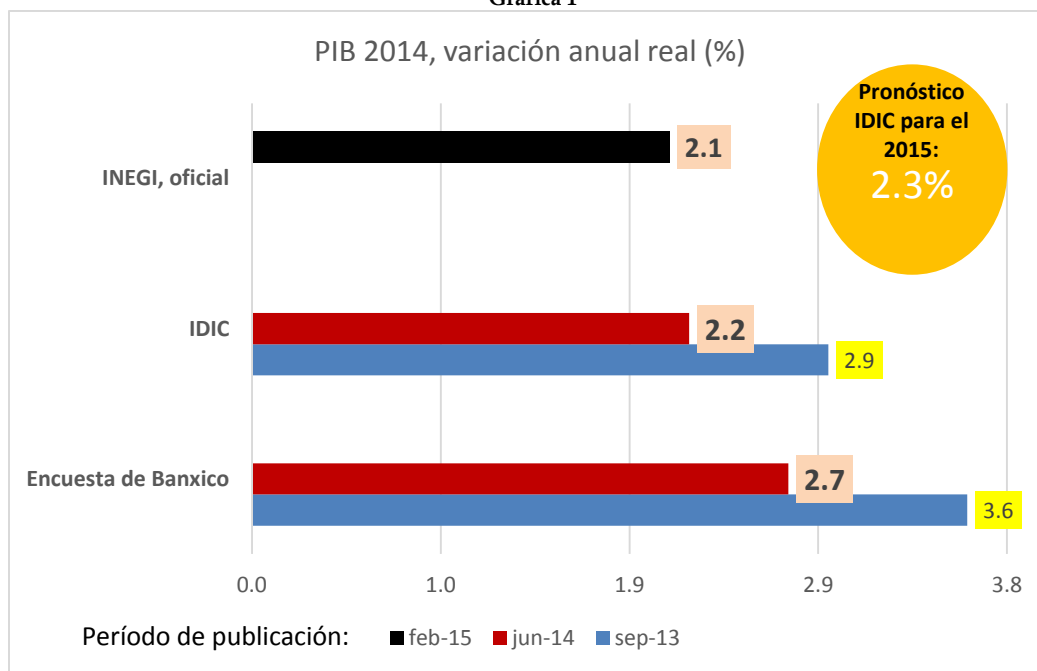

Fuente: elaboración propia con datos del INEGI y Banco de México (Banxico)

Además, el análisis de la información permite establecer que en el corto plazo no existe una evidencia clara de que la economía vaya a superar el letargo en el que se encuentra. El promedio del PIB durante los dos últimos años es de solo 1.8%, inferior al de por sí modesto 2.6% que ha promediado desde 1994, cuando el proceso de apertura se aceleró con la puesta en marcha del Tratado de Libre Comercio de América del Norte (TLCAN).

La cuestión es que la integración económica entre México y Estados Unidos se mantiene, y no anuncia nada favorable para el primer semestre del 2015. La revisión del ciclo económico del Indicador Global de Actividad Económica (IGAE) de nuestro país y de la producción industrial de Estados Unidos permite afirmar dos cosas:

- Se mantiene la fuerte correlación económica entre ambos países y,
- El ciclo industrial de Estados Unidos se está desacelerando (gráfica 2).

Gráfica 2

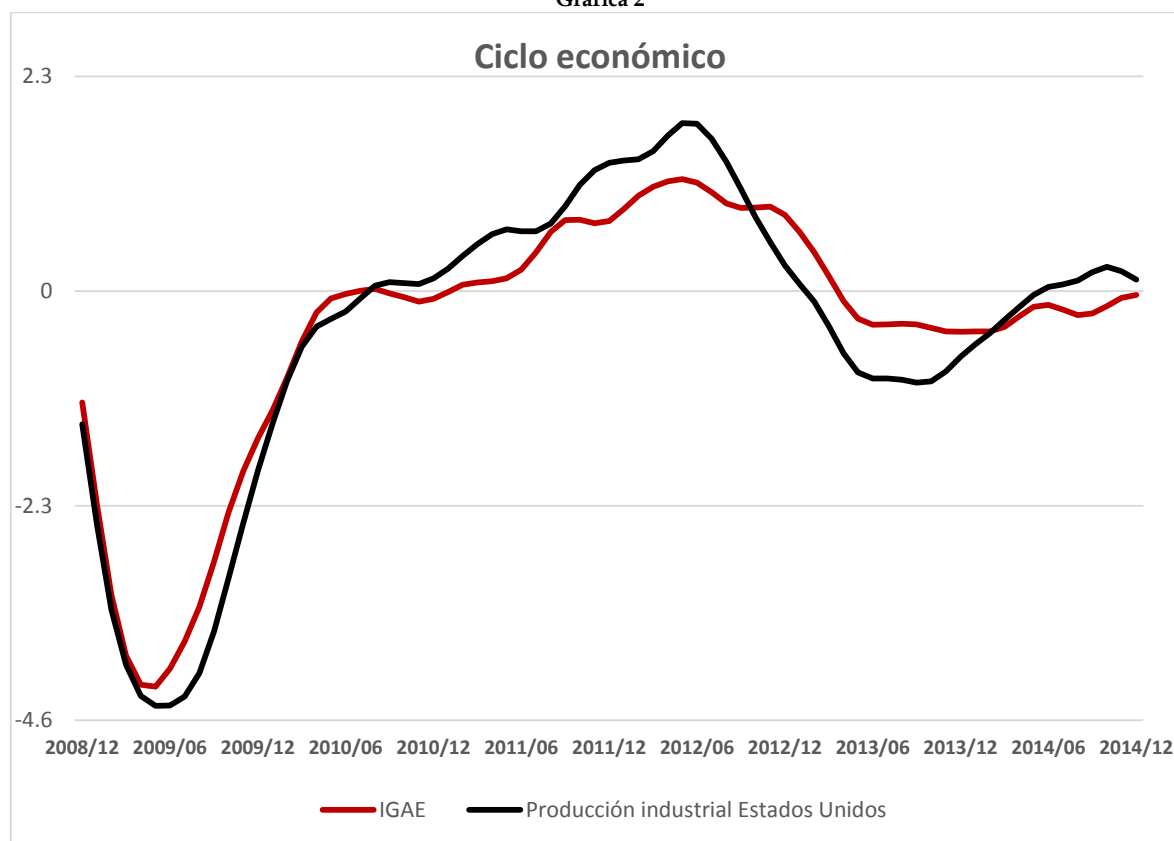

Fuente: elaboración propia con datos del INEGI y la Reserva Federal de Estados Unidos

En este sentido es evidente que México debe fortalecer las bases propias de crecimiento económico, aquellas que han hecho funcionar a la economía durante el último año. En 2014 las bases de la creación de empleo y crecimiento radicaron en el sector industrial. Como se mencionó en el reporte previo del IDIC, las manufacturas y la construcción fueron dos de los tres pilares de la generación de ocupación y empleo, el sector primario y los servicios registraron retrocesos importantes en este rubro. Al mismo tiempo la información del INEGI permite

señalar que el crecimiento de 3.7% de las manufacturas, de 3.3% del comercio y de 6.4% de los servicios corporativos fueron los más significativos (gráficas 3 a 6). Dado que dentro del comercio la parte relacionada con las ventas al por mayor tiene su relación directa con el intercambio entre empresas, muchas de ellas vinculadas con la industria, se puede establecer que este último sector ha sido una de las principales fuentes de crecimiento. Además son las manufacturas quienes realizan la contribución esencial en la exportación.

Por tanto es delicado observar que la actividad industrial de Estados Unidos se está desacelerando, de continuar esta tendencia ello tendrá repercusiones relevantes en su contraparte mexicana. Adicionalmente se encuentra el aspecto del empleo: la generación de puestos de trabajo en Estados Unidos difícilmente podrá mantener su ritmo de crecimiento, el desempeño de su PIB en 2014 en realidad fue discreto (2.4%) y hay rubros, como la inversión privada en construcción, que dan señales de un claro agotamiento.

Gráfica 3

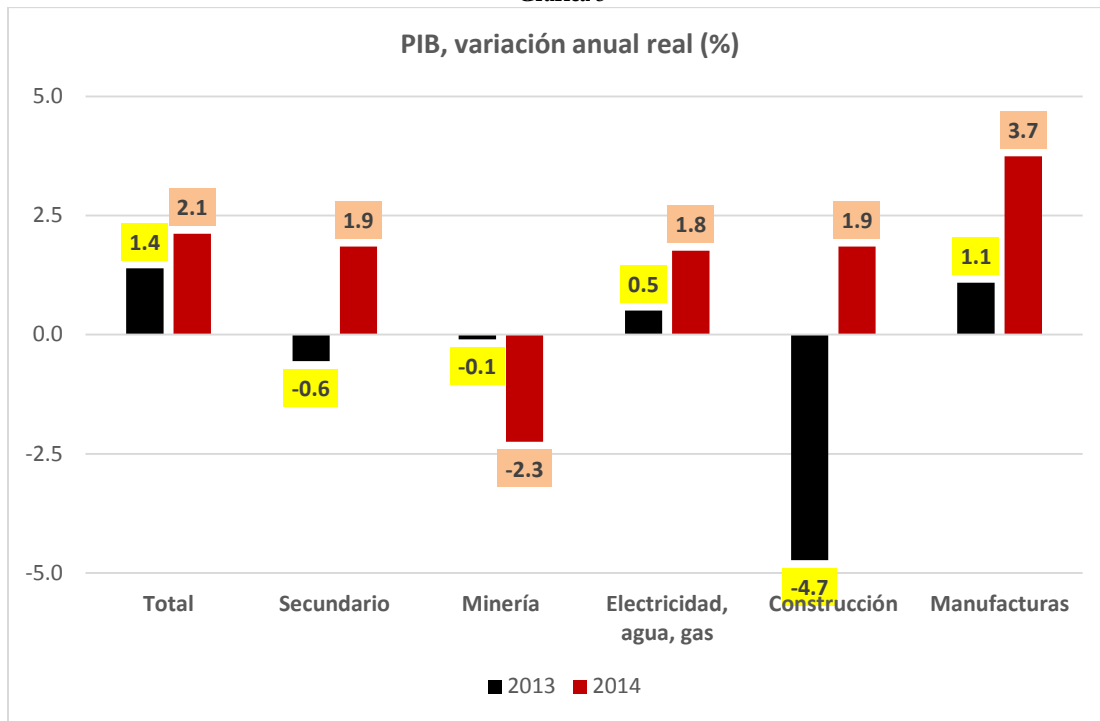

Fuente: elaboración propia con datos del INEGI

Gráfica 4

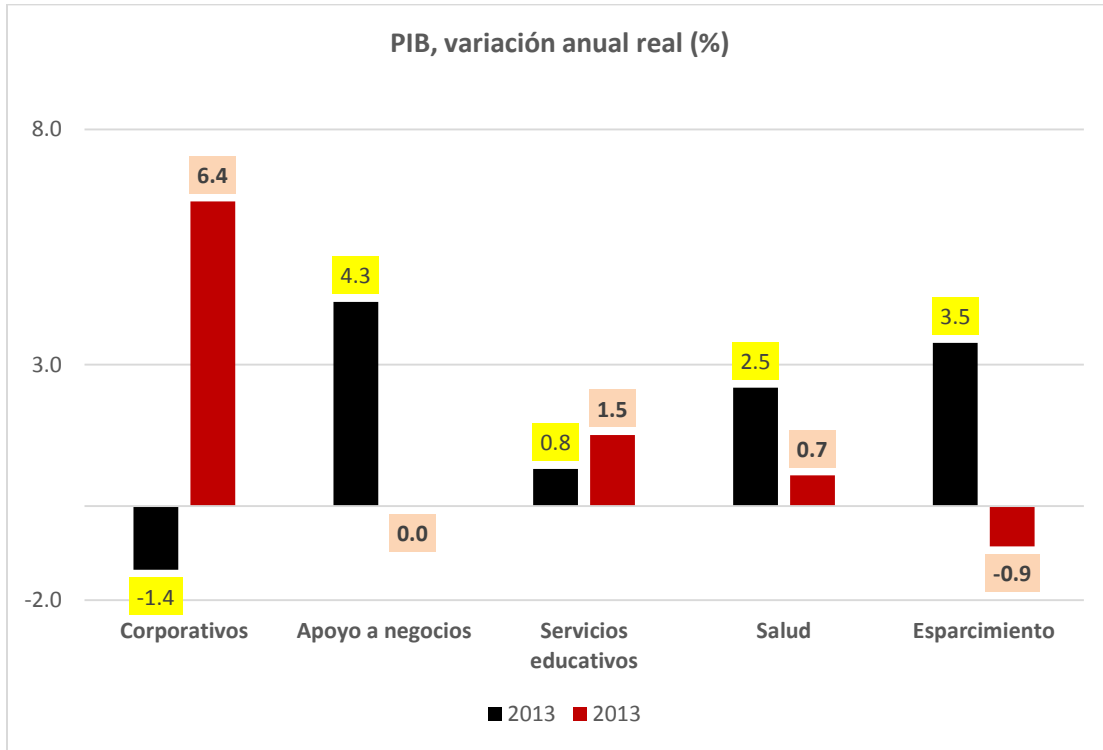

Fuente: elaboración propia con datos del INEGI

Gráfica 5

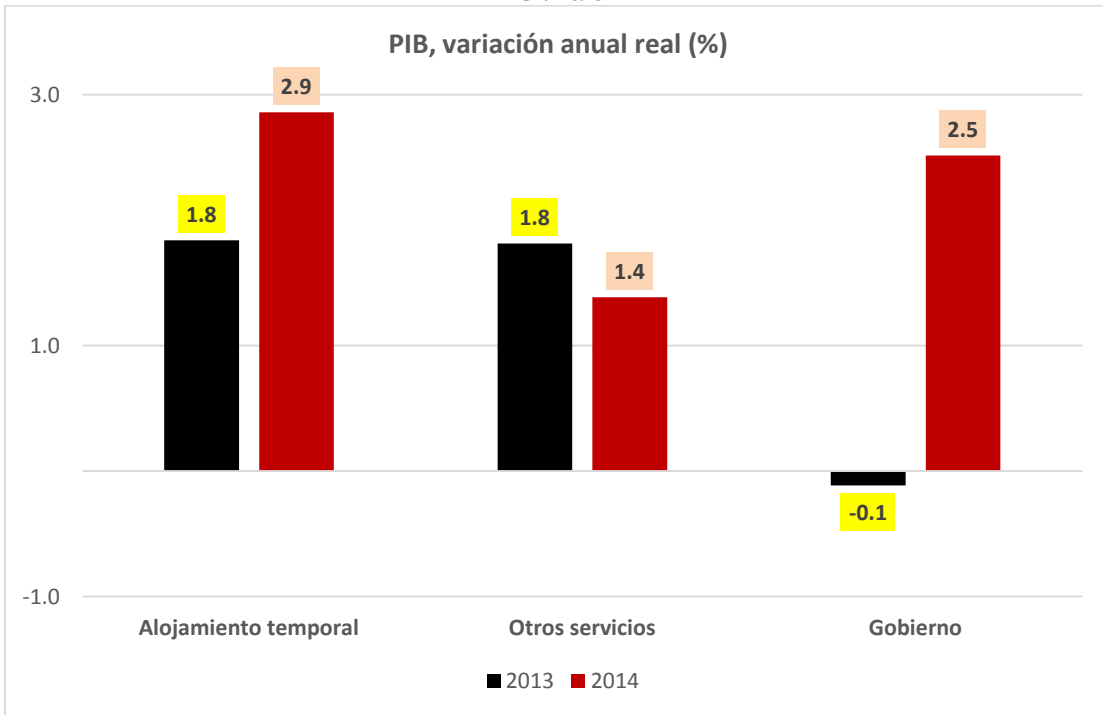

Fuente: elaboración propia con datos del INEGI

Gráfica 6

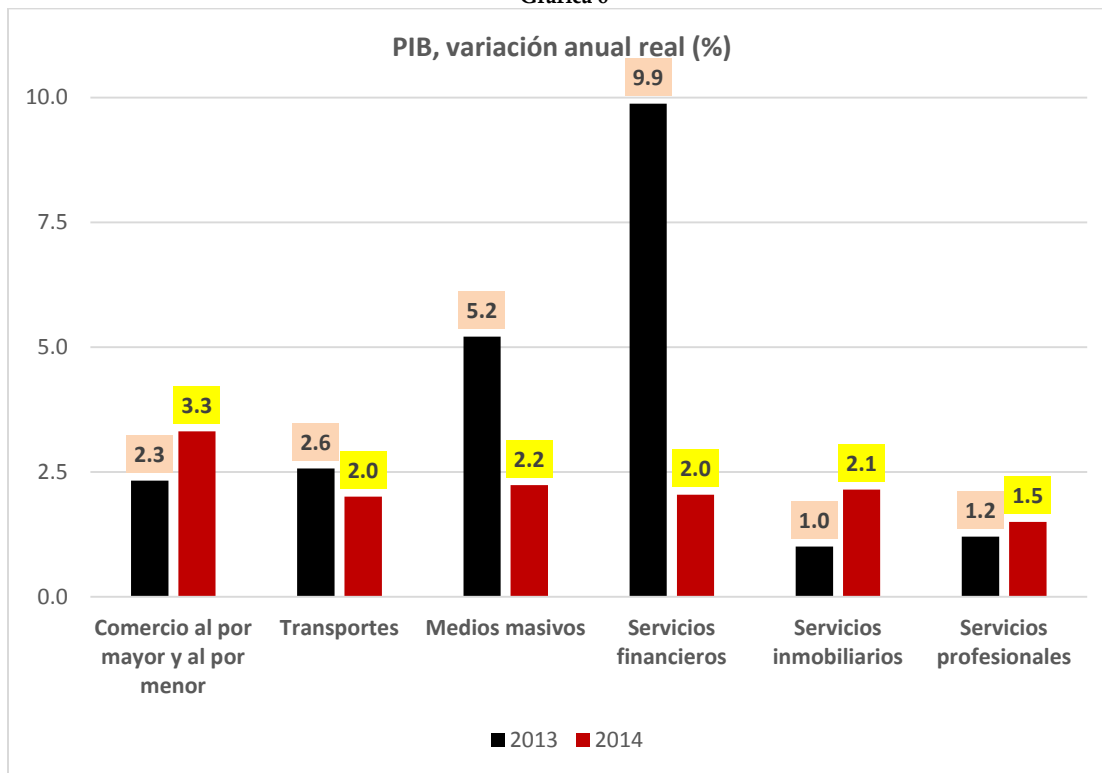

Fuente: elaboración propia con datos del INEGI

Hacia el 2015 y 2016

El crecimiento económico de los dos años previos no fue el esperado, y ello deja una inercia de bajo desempeño que se debe revertir.

El desafío económico para México no es menor:

- Reducción de los precios del petróleo, con el ajuste al gasto público que ello implica.
- Elaboración de un presupuesto base cero que pondrá a revisión los programas de gobierno y su estrategia de inversión pública.
- La precarización del mercado laboral y su impacto adverso en el consumo privado: se perdieron más de 1 millón puestos de trabajo y fuentes de ocupación que pagaban más de 3 salarios mínimos durante el 2014, creándose empleos de entre 1 y 3 salarios mínimos.
- Depreciación del tipo de cambio que no necesariamente dota de mayor competitividad al sector exportador mexicano.
- Un ritmo modesto de crecimiento en Estados Unidos, la Unión Europea y Japón.
- Una probable desaceleración industrial y de la inversión en construcción privada en Estados Unidos.
- El proteccionismo comercial de Estados Unidos.
- Volatilidad financiera internacional.

Sin contar los aspectos de seguridad pública, sociales y políticos México debe instrumentar una política económica que favorezca la producción interna, es el único mecanismo que permitirá fortalecer a las empresas y al empleo. Ello es el mecanismo de crecimiento propio que permite que hoy Alemania, Corea del Sur, China y aún Estados Unidos tengan un crecimiento más sólido y estable que otras naciones del orbe.

Para ello se deben encontrar fuentes de producción interna que fortalezcan el consumo privado nacional. Para ello es indispensable crear empleo en el país, integrar las cadenas productivas y aumentar el contenido nacional de las exportaciones.

Como mencionamos anteriormente ello solo se puede realizar con mayor inversión privada:

- El desafío es asegurar un mayor crecimiento económico con un gasto público austero pero eficaz.

Ante la necesidad de reactivar a la economía nacional se precisa de un Acuerdo Nacional por el Crecimiento y Desarrollo Social y Económico de México, los sectores productivos deben integrarse a la planeación de política económica que se está diseñando para los siguientes años de la actual administración, la colaboración entre el sector público y privado es esencial en estos momentos.



Instituto para el Desarrollo Industrial y el Crecimiento Económico A.C.

<http://www.idic.mx/>

Dr. José Luis de la Cruz Gallegos

Director General

Móvil: 044 55 273 217 95

E-mail: joseluisdelacruz@idic.mx



La Voz de la Industria

<https://www.facebook.com/VozIndustria>



@VozIndustria

<http://www.twitter.com/VozIndustria>

D.R. © 2015 INSTITUTO PARA EL DESARROLLO INDUSTRIAL Y EL CRECIMIENTO ECONÓMICO A.C.
IDIC – MÉXICO

SE PERMITE EL USO, DISTRIBUCIÓN Y DIFUSIÓN DEL CONTENIDO TODA VEZ QUE SE CITE LA FUENTE, SE VINCULE AL ARTÍCULO EN EL SITIO WEB Y SE MANTENGA LA INTENCIÓN DEL CONTENIDO. EN CASO DE QUE NO SEA DE AUTORÍA DEL IDIC A.C., SE DEBERÁ CONSULTAR CON EL AUTOR ORIGINAL.